



臺大國際事務處

NTU-OIA

Office of International Affairs,
National Taiwan University



113學年度 校級出國交換／訪問 學生手冊閱讀指南

Guide for 2024/2025AY

NTU Outgoing Exchange/Visiting Students

Presented by Ricky Yang

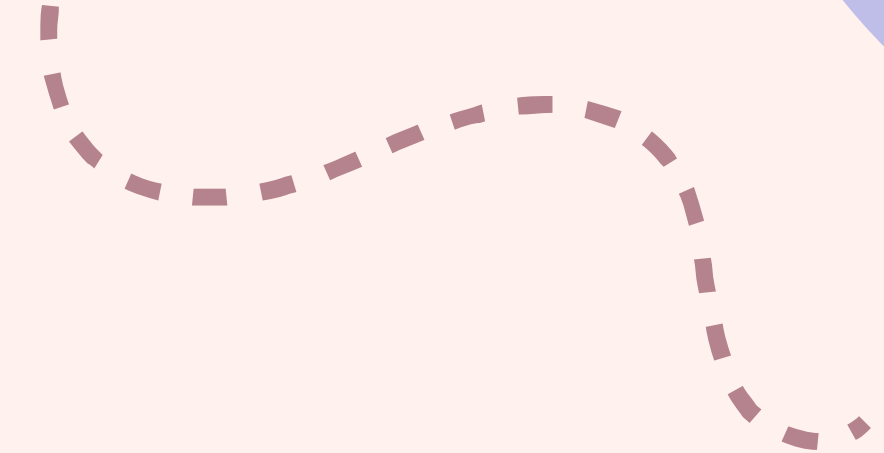
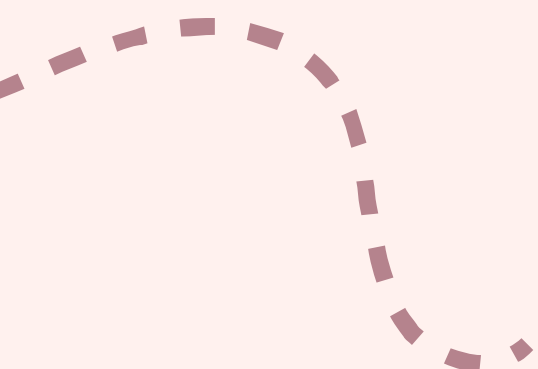



臺大國際事務處

NTU-OIA

Office of International Affairs,
National Taiwan University



Scan me for useful links!

GUIDE

2024/2025
NTU Outgoing Exchange
Visiting Students



國立臺灣大學113學年度
出國交換/訪問學生手冊



簡報標題旁 = 手冊相對應頁碼

NTU OFFICE OF INTERNATIONAL AFFAIRS

我有疑問該找誰？

P.06



計畫別、出國身分、目的地所在區域

| 計畫別 | 出國身分別 | 承辦窗口 | 備註 |
|--------|------------------|--------------------------------|--|
| 交換學生計畫 | 校級交換學生 | 國際事務處 各區域承辦人 | University-Wide Bilateral Exchange Agreement |
| | 院、系所、 中心級交換學生 | 各學院國際事務辦公室、 各系所 / 中心國際事務承辦人 | College / Department-Wide Exchange Agreement |
| 訪問學生計畫 | 訪問學生 | 國際事務處 訪問學生計畫承辦人 | 含教育部人文社會科學優秀人才跨國培育計畫、科技部臺德三明治計畫等 |



計畫別、出國身分、目的地所在區域

| 計畫別 | 出國身分別 | 承辦窗口 | 備註 |
|------------|------------------|--------------------------------|---|
| 交換 學生計畫 | 校級交換學生 | 國際事務處 各區域承辦人 | University-Wide Bilateral Exchange Agreement |
| | 院、系所、 中心級交換學生 | 各學院國際事務辦公室、 各系所 / 中心國際事務承辦人 | College / Department-Wide Exchange Agreement |
| 訪問 學生計畫 | 訪問學生 | 國際事務處 訪問學生計畫承辦人 | 含教育部人文社會科學優秀人才跨國 培育計畫、科技部臺德三明治計畫等 |



常見問題 - 入學許可

P.11

Q

我已經送出申請資料了，要等多久會收到入學許可？

A

每間學校不一樣，繳件後的等待時間可能需**2 - 5**個月。
不得依寒暑假規劃、畢業時程等個人要求提早核發入學許可。



常見問題 - 入學許可

P.11

Q

我可以先購買機票、訂購住宿、簽訂房屋合約、辦理簽證嗎？

A

獲入學許可才代表正式被接待學校錄取  如提前辦理須花費之出國相關事項，須自行承擔金錢損失等風險。



- 定期檢查信箱
- 詳細閱讀信件內容
- 記得回報最新進度
- 與姊妹校聯繫副本國際處承辦人
- 取得入學許可轉寄國際處

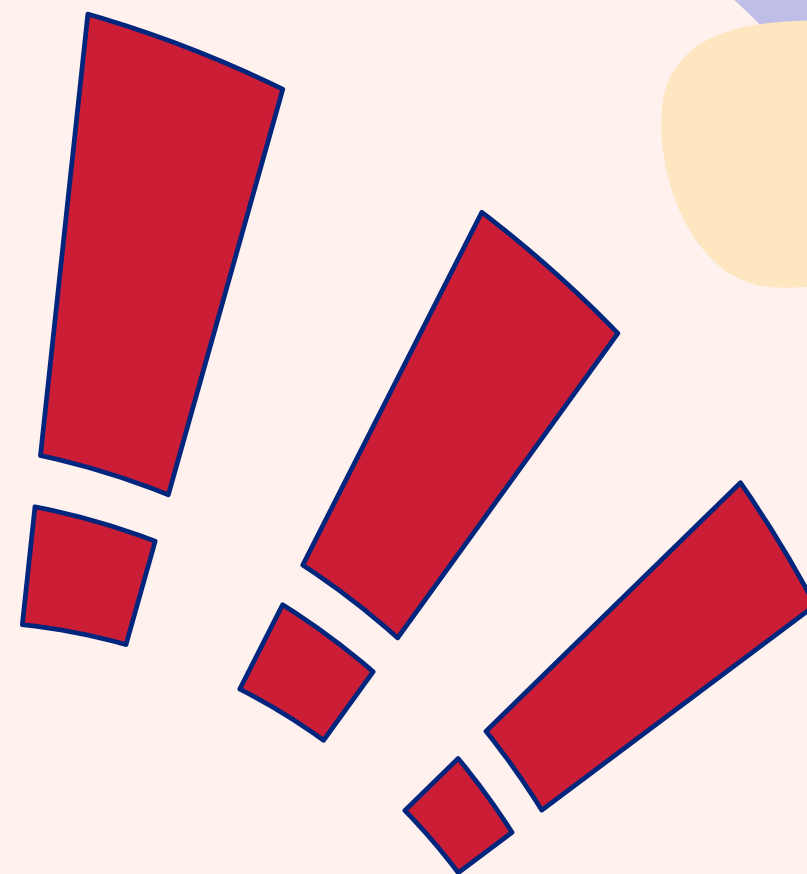



宿舍申請

P.13

臺大住宿資格保留

- 詳見學務處學生住宿服務組簡報
- 如有疑問請逕洽**住宿組**

接待學校宿舍

- International Office 無法協助申請宿舍或保證床位
- 須自行向**Housing Office**（或接待學校合作宿舍公司）申請
- 相關資訊可向接待學校或目前在該校就讀的交換學生諮詢

International Office ≠ Housing Office



交換資格證明申請

1 前往交換學生：常用表單

2 登入交換學生系統

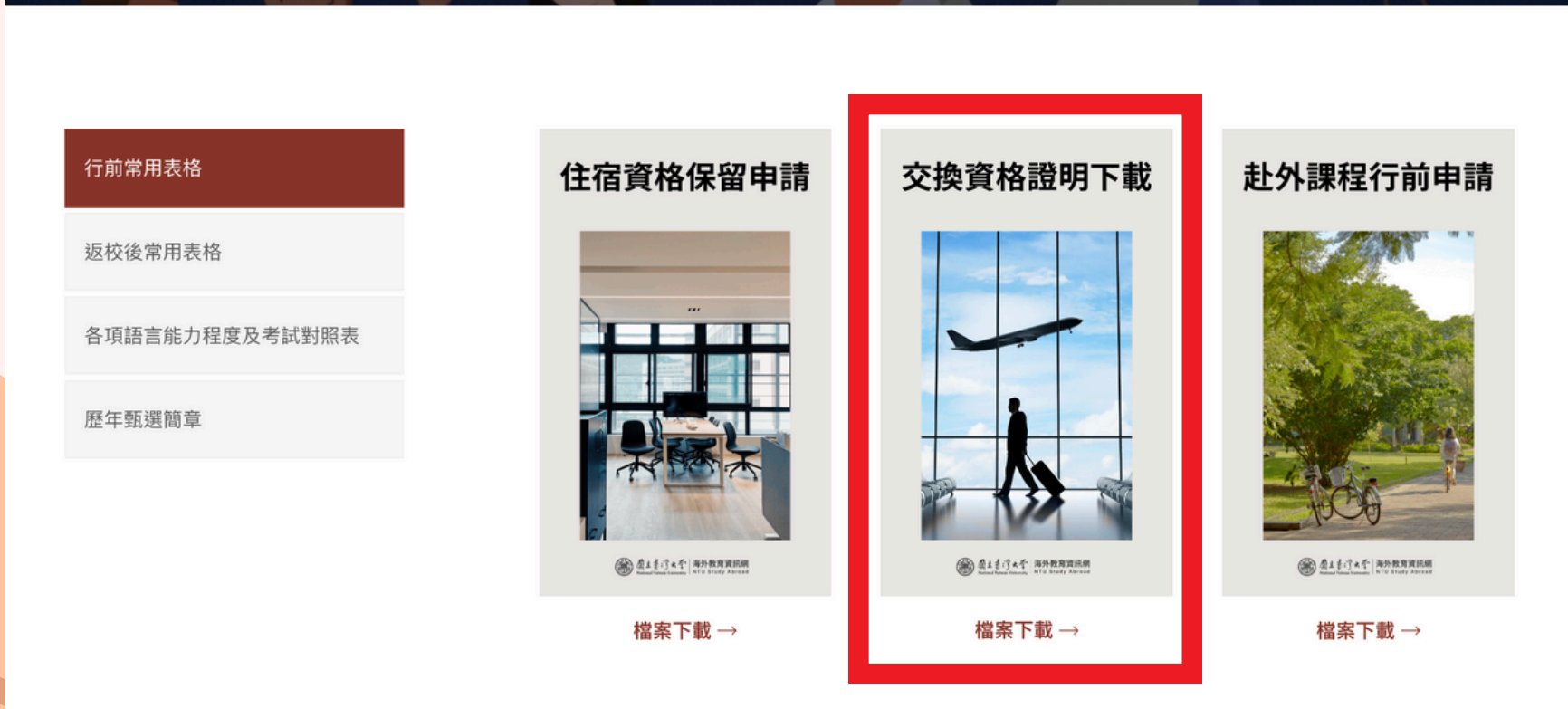

3 下載交換資格證明





役男出國申請

P.15

- 詳見校園安全中心（校安中心）簡報
- 需核章部分
 1. 校級交換／訪問學生給國際處
 2. 院系級交換生給院系承辦人
- 申請期間建議放寬裕一些
- 如有疑問請逕洽校安中心



註冊、繳費

P.18

- 臺大交換／訪問學生的註冊繳費方式與在校學生相同
- 已出國者，可委託在臺灣的親友代為辦理註冊繳費
- 申請助學貸款者，詳細事宜請洽詢學務處生活輔導組
- 如有相關疑問，請逕洽**教務處註冊組** / **研究生教務組**

| 出國身分別 | 註冊費用 |
|-------|--|
| 交換學生 | 臺大：全額學雜費 交換學校：免繳學費，可能有雜費 |
| 訪問學生 | 臺大： 1/4 學雜費 訪問學校：全額學雜費，依訪問學校規定辦理 |



獎學金申請、領取

P.20

- 各項出國獎學金相關申請辦法，請依照供獎單位當年度公告資訊為主
- 每位學生可同時申請多項出國獎學金，惟僅限領取一項獎學金

獎學金領取優先順序

1. 教育部學海惜珠計畫
2. 錄取學校獎學金
3. 限定國家、地區、領域獎學金
4. 臺大出國交換學生希望出航獎學金





獎學金申請、領取（續）

P.20

- 未獲入學許可或未按時入學者，獎學金錄取資格隨即取消，無法保留
- 各項出國獎學金獲獎者須按照各獎學金規範完成獲獎義務
- 如有任何出國獎學金相關問題，請洽詢海外股Jeffrey黃子洋先生

任何臺大出國獎學金相關疑問都可以問我~

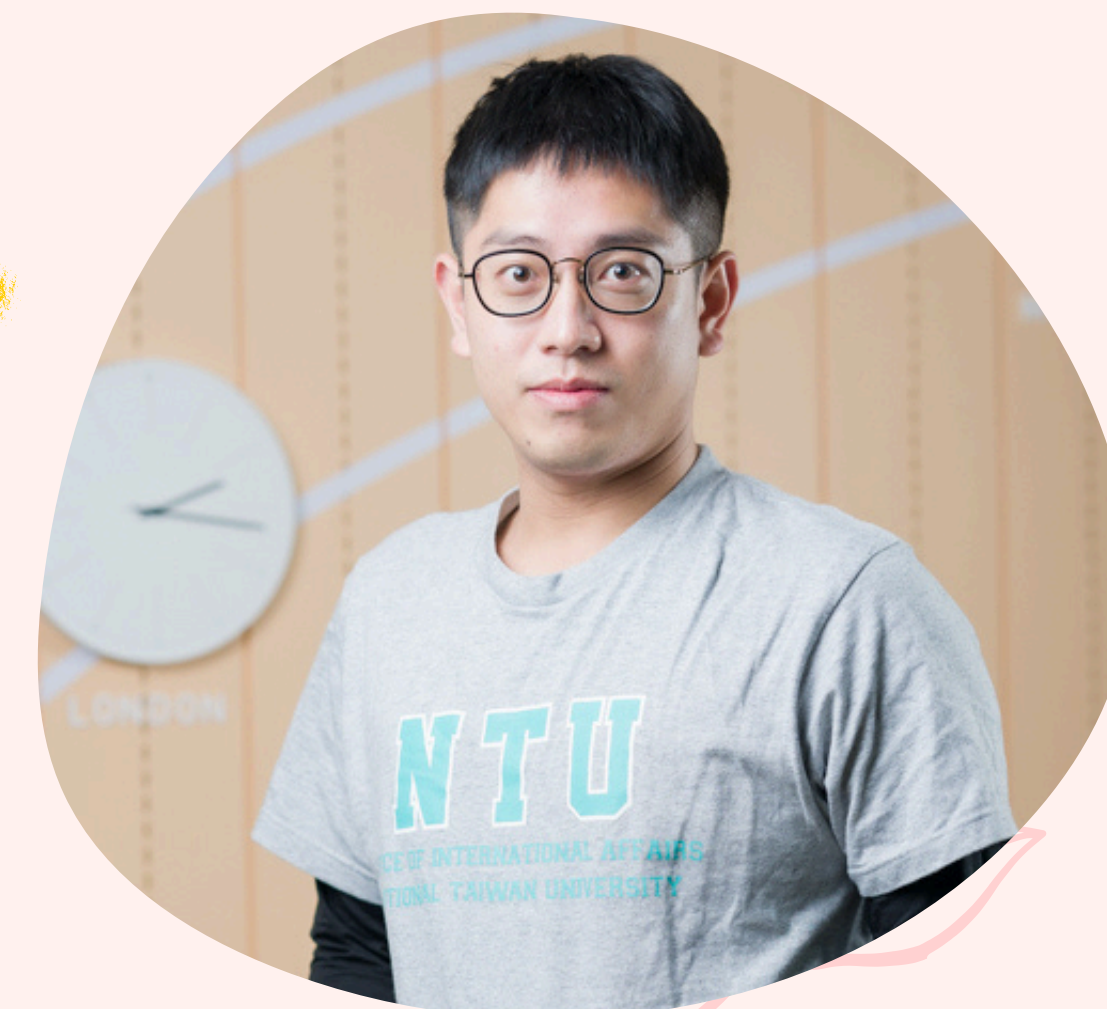



簽證辦理

P.23

辦理程序

- 請於**取得接待學校正式入學許可後**辦理
(部分國家學生簽證辦理相當費時，收到入學許可後，請盡早辦理)
- 可提早查詢申請流程
- 若有疑問請逕洽**各國簽證辦理單位**

注意事項

- 不得要求接待學校修改入學許可日期
- 請勿去信或去電要求簽證核發單位為你加速作業時程
- 簽證核發為各國領事事務，國際處不宜置喙審核進度
- **暑、寒假期間教務處不開立在學證明**，如需此文件者請盡早申請，或改申請「**次學期註冊資格證明書 (英文版)**」



選課

P.24

01 接待學校註冊、選課請依照該校規定辦理

部分國家**學生簽證**與**選課限制**有關，未符合要求者將

02 被取消簽證與交換學生資格，學生須於90天內離境 (如：美國、加拿大、瑞典、日本等)



常見問題 - 選課

P.24

Q

每學期我應該要在接待學校修多少課呢？

A

臺大的規定是每學期至少應修習**2門課或6學分**

如接待學校有更高的修課要求，須同時符合兩校規定

交換／訪問期結束後，所有成績須全數如實登錄在臺大歷年成績單

“



出國期間於臺大的註冊、修課規定 → 教務處簡報

”



交換 / 訪問期變更 P.26

除非特殊情況萬不得已，請勿任意提早結束交換 / 訪問期

若因特殊情形必須提前返臺，請遵守以下程序：

- 告知兩校承辦人
- 提供相關證明
- 確認兩校同意
- 辦理接待學校離校手續
- 返國繼續完成本校學業 / 休學 / 畢業



責任與義務

P.28

若要打工跟實習，請依接待學校及該國學生簽證規定

交換 / 訪問期間，請遵守各項相關規定！

臺大曾收過姊妹校正式來函警告，要求母校做出處置 

請務必記得，你的表現不僅代表個人，也代表臺大和臺灣





臺大國際事務處

NTU-OIA

Office of International Affairs,
National Taiwan University

宣傳臺大 / 臺灣

- 參加接待學校 / 外館活動
- 贈送臺大 / 臺灣意象小禮品





急難救助



P.32

旅外國人 急難救助專線

- 外交部緊急聯絡中心設有「旅外國人急難救助全球免付費專線」
電話**800-0885-0885**（諧音「你幫幫我、你幫幫我」）
（目前僅適用部分國家）
- 詳細資訊可至外交部旅外國人急難救助資訊網站查詢

駐外館處

- 我國駐外大使館、總領事館、代表處或辦事處，可在遭遇急難時，提供必要協助
- 詳細資訊可至外交部駐外館處網站查詢
- 加入外交部領事事務局  Line（ID：**@boca.tw**）即時關注國際動向

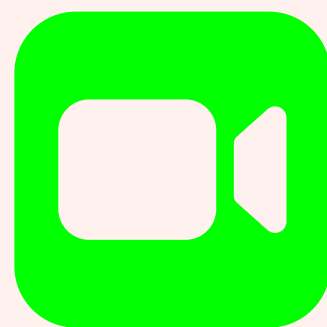

別忘了定期與臺灣的親友
保持聯繫！

一同前往的同學們也多多互相關照喔！





臺大國際事務處

NTU-OIA

Office of International Affairs,
National Taiwan University

返國後經驗傳承

P.34

返國後請盡快上傳**交換學生心得**

[海外教育資訊網](#) > [交換學生](#) > [交換教會我們的事](#) > [上傳心得](#)

成為**NTU Study Abroad**之友；參加
[海外教育博覽會](#) / [交換生交流工作坊](#)

[海外教育資訊網](#) > [交換學生](#) > [返校後](#)



接待學學校成績單

P.35

成績單提供方式

1. 紙本：郵寄至國際處或自己家中
2. 電子檔：接待學校系統下載／Email寄發

- ⚠ 若同學自行收到成績單，請務必主動告知國際處承辦人！
- ⚠ 接待學校核發之成績單請留存備份，以便日後辦理相關申請
- ⚠ 如有急需採計學分、達到畢業要求者，請在返國前自行向該校申請成績單



常見問題 - 成績單

P.35

Q

交換／訪問的學校沒有給我英文版成績單，有關係嗎？

A

教務處「交換生國外修課成績登錄暨採計系統」僅能登錄英文課名

請至海外教育資訊網下載「[出國交換學生成績簽核表單](#)」

自行確認英語課名後，給兩校承辦人簽章認證



建議可事先了解成績單語言！



出國交換學生簽核表單

表格中間是姊妹校的課程號碼以及相對應的英文名稱，下方紅框處為兩校承辦人簽章。
 完成後即可將此成績單視為正本至系所登錄成績



NTU Study Abroad Certificate of Course Enrollment
 國立臺灣大學海外教育計畫國際研修成績簽核表

1. Personal Particulars 個人資料

| | | | |
|-----------------------------|----------|----------------------|-----------|
| Name 姓名 | H.P. Lin | Student Number 學號 | B07XXXXXX |
| Department/Institute 系/所 | | Year 年級 | 5 |

2. Study Abroad Information 國際研修資訊

| | | | | |
|------------------------------------|---|--------------------------------------|---|------------------------------------|
| Program 計畫類別 | <input checked="" type="checkbox"/> Exchange 交換 | <input type="checkbox"/> Visiting 訪問 | <input type="checkbox"/> Dual-Degree 雙聯 | <input type="checkbox"/> Summer 暑期 |
| Name of Host University 研修學校/機構 | Hogwarts School Withcraft & Wizardry | | | |
| Departure Date 出發日期 | 2022/09/01 | Return Date 返校日期 | 2023/01/30 | |

| Course Code | Course Title | Credits | Grade |
|-------------|-------------------------------|---------|--------|
| AL6845 | Broom Flying | 6 ect | 8.0 |
| GR4213 | Defence Against the Dark Arts | 10 ect | 7.0 |
| HC5604 | Potions | 10 ect | 9.0 |
| MA4995 | History of Magic | 8 ect | 8.5 |
| SC1554 | Muggle Studies | 6 ect | 8.5 |
| | | Total | 40 ect |

| FOR OFFICIAL USE ONLY 此欄由辦理機關處理 | |
|-------------------------------------|--------------------------------|
| Review by Host University 交換學校審核 | Stamp by NTU-OIA 臺大國際事務處簽章 |
| 至交換學校的國際處或系所承辦人 | (校級) 至國際處承辦人 (院系級) 至院/系辦承辦人 |
| Student Signature 學生簽名 | Date 日期 |



成績登錄暨學分採計

返國後請依此順序辦理

P.36

| | | |
|-----------|------------------|-------------|
| 01 | 上傳交換學生心得 | P.34 |
| 02 | 取得接待學校成績單 | P.35 |
| 03 | 教務處系統登錄成績／申請學分採計 | P.36 |
| 04 | 至系所辦公室繳交文件 | |
| 05 | 系所、教務處審核通過 | |



成績登錄暨學分採計

P.36

- 國外修習學分能否採計為本校畢業學分，須由**所屬系所**與**教務處**審核
- 關於學分採計，可參考國立臺灣大學學生出國修課學分採計要點

! 所有交換／訪問學生回國後都必須完成成績登錄

成績登錄不等於學分採計！

成績登錄不等於學分採計！

成績登錄不等於學分採計！

(更多資訊及規定詳見教務處簡報與網站)



校內國際化活動

P.39



國際接待學生志工



國際學生迎新專案組員

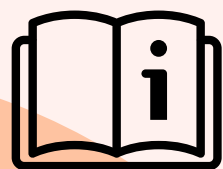

國際短期課程輔導員



臺大禮賓學生計畫





臺大國際事務處

NTU-OIA

Office of International Affairs,
National Taiwan University

Thank you!

✉ ntustudyabroad@ntu.edu.tw

☎ 02-3366-2007

📷 ntu_studyabroad



Follow NTU Study Abroad

即刻掌握臺大海外教育計畫最新動態

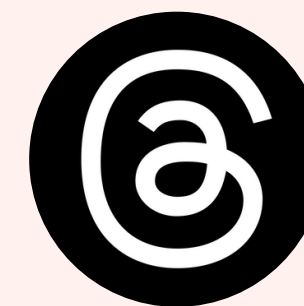

NTU Study Abroad 臺大海外教育計畫 🔍